

3.4 Rollout

Installation der neuen EBV Version 3.4

Inkl. Altdatenübernahme aus EBV 2.6

Wichtige Informationen!!

- Umstieg auf EBV Version 3.4 verpflichtend
- Approbation für EBV Version 2.6 wurde entzogen – Version ist somit nicht mehr!

Neuerungen In EBV 3.4

- Neue Datenbank (Firebird – EBV 2.6 Access, EBV 3.1 MSDE/SQL Anwendung)
- Neue Fahrzeugkategorien integriert
- Änderungen aufgrund der 3.Novelle der PBStV
- Windows VISTA fähig
- Fälschungssicherer, da neue Security Features
- Ribbons – interaktive Symbolleisten
- Mängelkatalog 2009

Systemvoraussetzungen für die EBV 3.4

- Computer mit Intel oder kompatiblen Prozessoren
 - Prozessor: mind. 1000 MHz
 - RAM Erweiterung: 256 MB – 512 MB
(mit elektr. Mängelkatalog 512MB empfohlen)
 - Festplattenspeicher:

Microsoft.NET framework	40 MB-280 MB
EBV Client Komponenten	40 MB mind.
EBV Mängelkatalog	20 MB
MSDE/Firebird	50 MB–130 MB
 - Monitor: 1024 x 768 Pixels, 96 dpi (Normal)
 - Maus: Microsoft Maus oder kompatible Zeigevorrichtung
 - **Betriebssystem:**
 - Windows 2000 / ServicePack SP4 (32bit)
 - Windows XP / ServicePack SP2 (32bit)
 - Windows 2003 Server (32bit)
 - Windows VISTA™ (32bit)**
- Microsoft .net: Microsoft .net Framework Version 2.0.50727
(Wird mit ausgeliefert)

Für den Ausdruck der Gutachten wird ein .net 2.0 kompatibler Druckertreiber benötigt!

Auf einem Terminal Server ist eine Mehrplatzinstallation durchzuführen

Ausführung der Installation

EBV 3.4

Installation - Start

- Sie bekommen von der EBV Hotline eine CD zugeschickt, welche mit den Installationsdaten versehen ist.
- Die CD ist selbst installierend. Das heißt: sobald Sie die CD einlegen, sollte der Installationsvorgang beginnen.
- Sollte die CD nicht automatisch starten, führen Sie **setup.exe** auf dem CD-Laufwerk aus.
- Bitte folgen Sie den Anweisungen, die wir Ihnen anhand dieser Präsentation erklären.

Installation – .NET framework

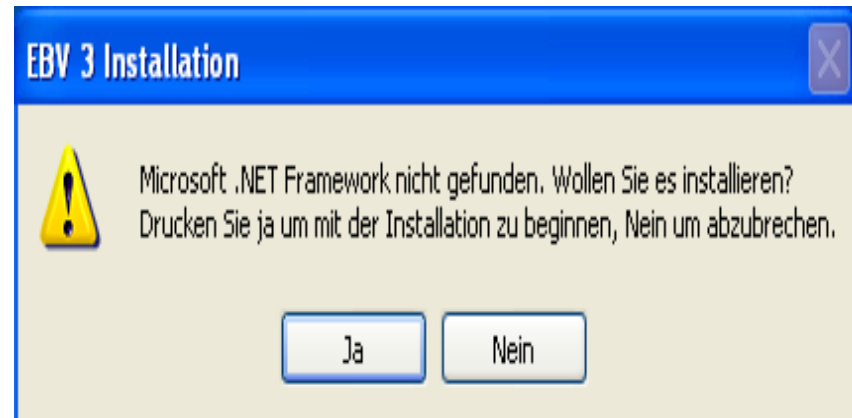

- Falls Sie Microsoft.NET framework noch nicht installiert haben, werden Sie gleich nach Einlegen der CD, darauf aufmerksam gemacht, dass das Programm nicht gefunden wird.
- Bitte klicken Sie auf „Ja“ um diese NET Framework zu installieren.

Installation – . NET Framework - Info



.(dot) NET framework wird benötigt, damit EBV 3.4 keine Hintergrunddateien (dll) von einer anderen Anwendung nimmt. → das heißt EBV ist auf diese Weise ein komplett eigenständiges Programm.



Falls Sie diese .(dot) NET Framework bereits installiert haben, dann kommen Sie automatisch zur Installation der EBV 3.4

Installation – Einverständniserklärung Lizenz

Wenn das Setup ausgeführt wird, kommt die Einverständniserklärung.

 Diese müssen Sie auf alle Fälle akzeptieren, da Sie sonst die Installation der .NET framework nicht fortsetzen können.

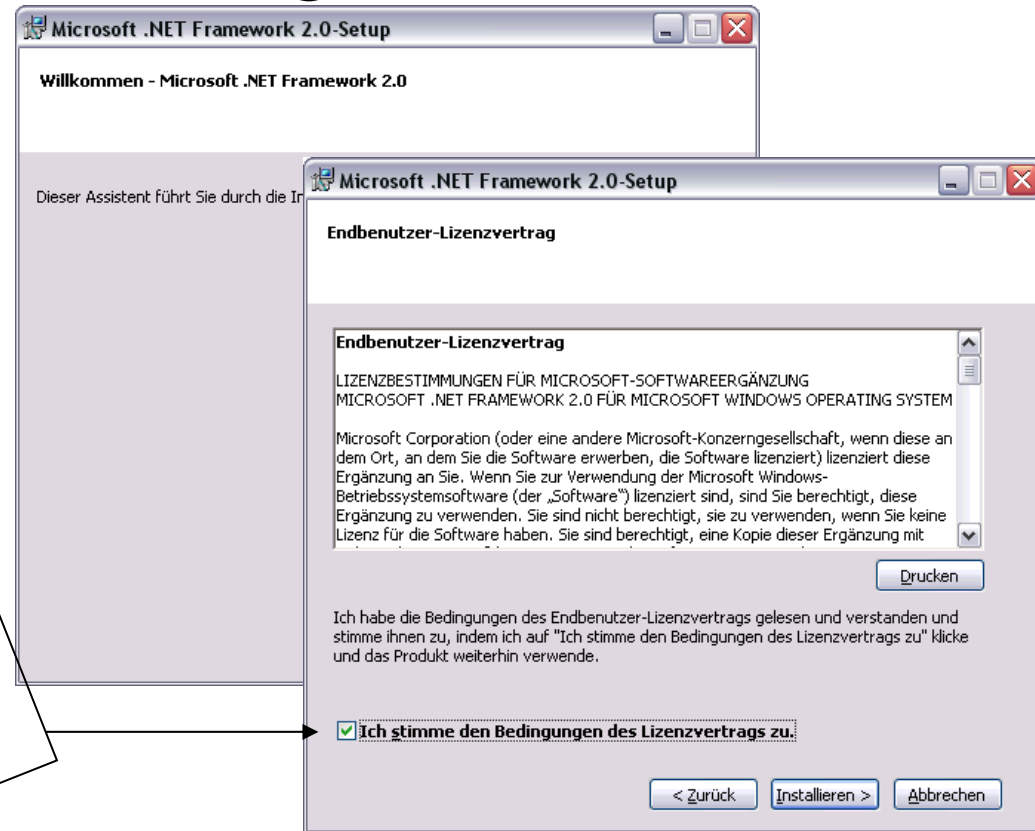

Installation – .NET framework Installation

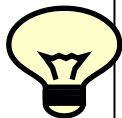
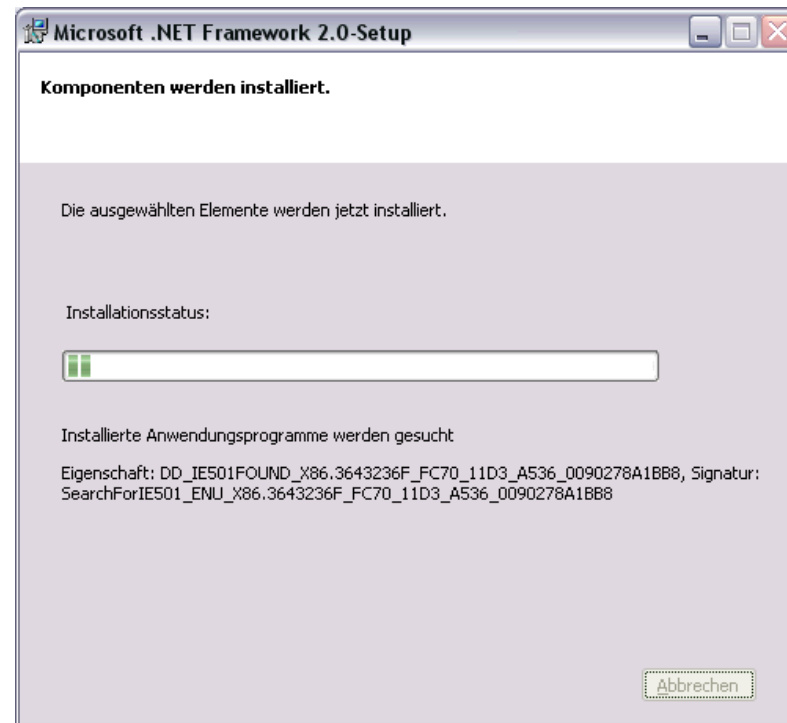
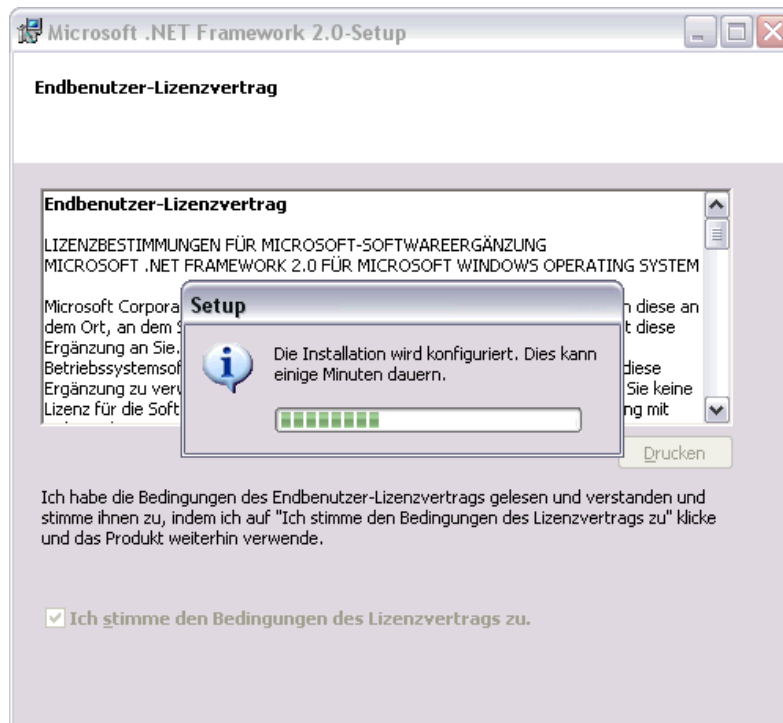

Bitte machen Sie bei diesem Fenster nichts – es springt dann automatisch weiter.

Als nächstes wird das Setup der framework ausgeführt.

Installation – .NET Framework fertig

Nachdem das Setup fertig ausgeführt wurde, kommt die Information, dass die .NET framework komplett ist.

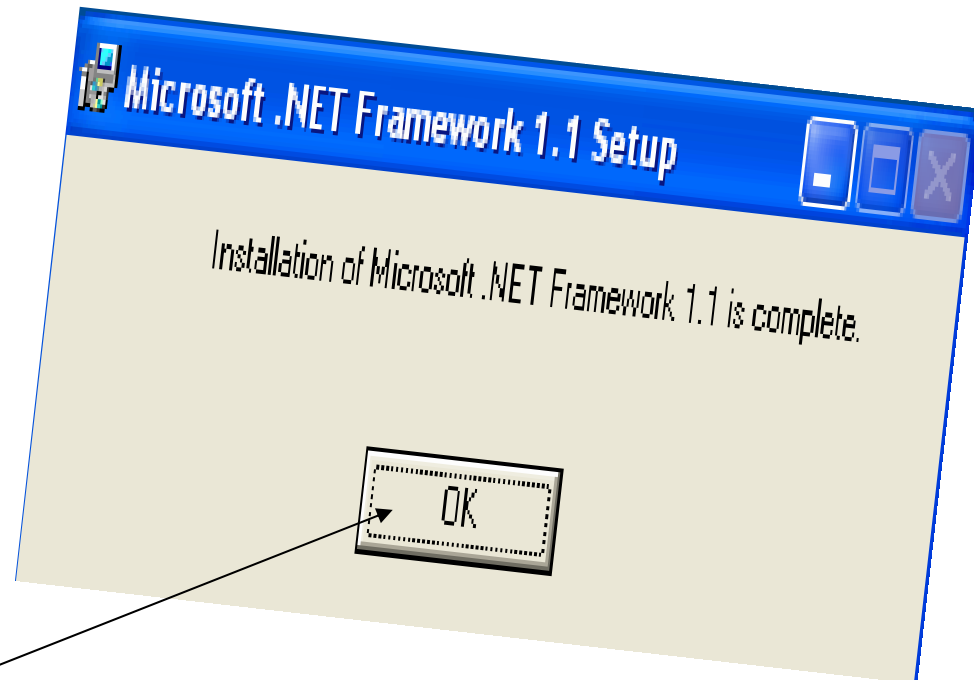

Bitte klicken Sie hier auf „OK“.

Installation – EBV 3.3 Sprachauswahl

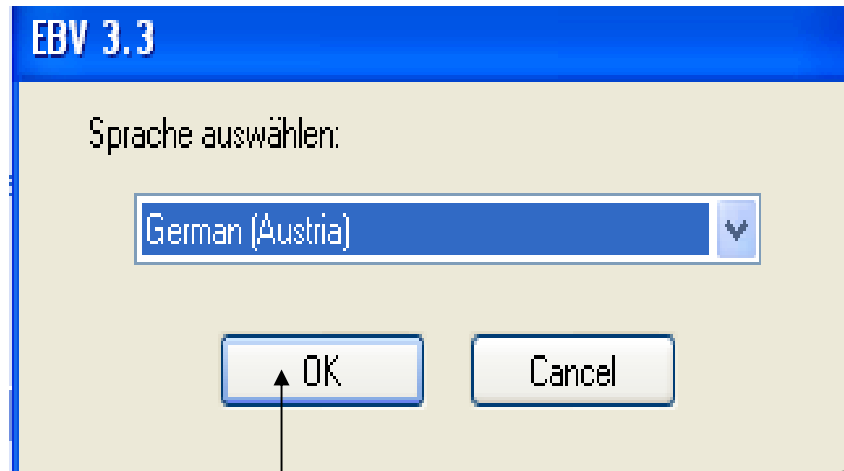

Jetzt geht's los mit der
Installation der EBV 3.3!!!

Hier soll die gewünschte Sprache ausgewählt werden.
Zur Auswahl steht: Deutsch und English.

„Deutsch“ wird automatisch
ausgewählt. Klicken Sie auf den
Button „OK“

Installation – Setup Assistent

Beim Setup Assistenten
klicken Sie einfach auf
den Button „**Weiter**“.

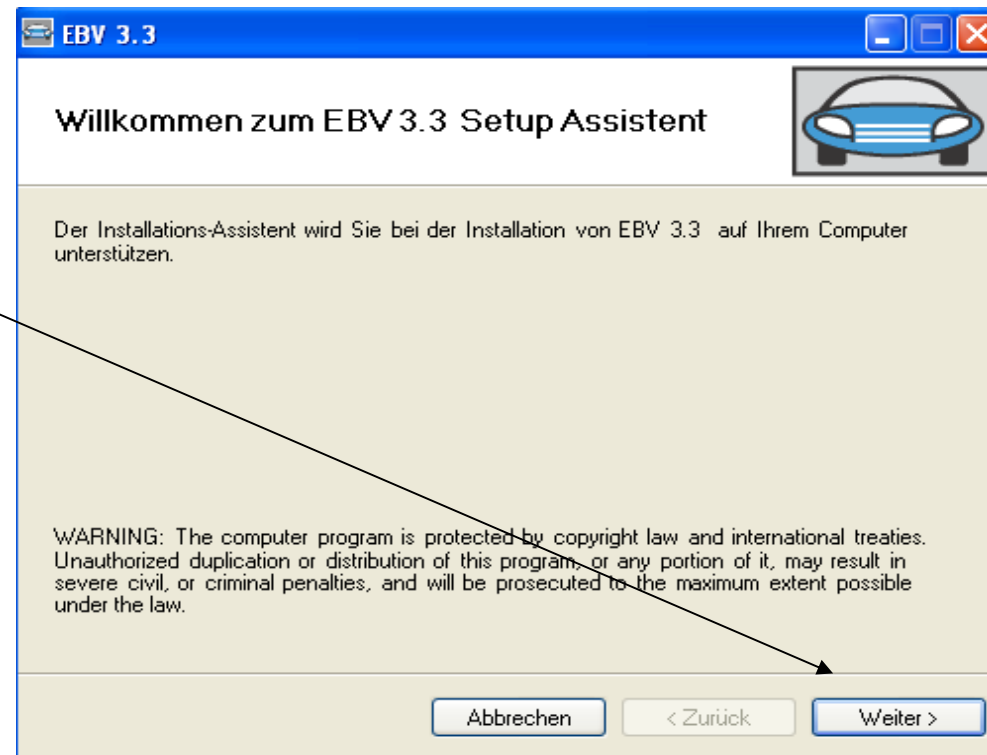

Installation – Hinweis Datensicherung

Bitte lesen sie sich den Hinweis zur regelmäßigen Sicherung der Daten genau durch! Durch das Setzen des Hackerls bestätigen sie, dass sie den Hinweis gelesen haben.

anschließend klicken Sie einfach auf den Button „Weiter“.



Installation – Version

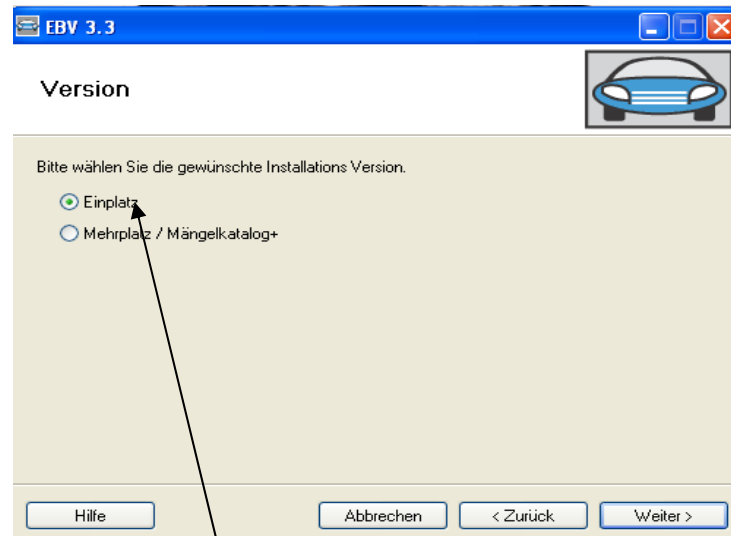

Bitte klicken Sie die gewünschte Version an! Und gehen dann auf „Weiter“.

Bei der Version soll ausgewählt werden, ob es sich um eine Einplatz- (ein Arbeitsplatz, aber mehrere Benutzer sind möglich) bzw. um eine Mehrplatzinstallation (Mehrere Arbeitsplätze mit mehreren Benutzern) handelt.

Unter dem Button „Hilfe“ finden Sie während der gesamten Installation den Hilfetext, in dem nachgelesen werden kann, wenn Sie sich nicht sicher sind.

!!!Es gibt eine eigene Anleitung zur Installation von Mehrplatz. Diese ist gemeinsam mit der Freischaltung bei der Hotline anzufordern.

Installation – Komponenten

Bei der Einzelplatz Installation werden alle zur Verfügung gestellten Komponenten benötigt.

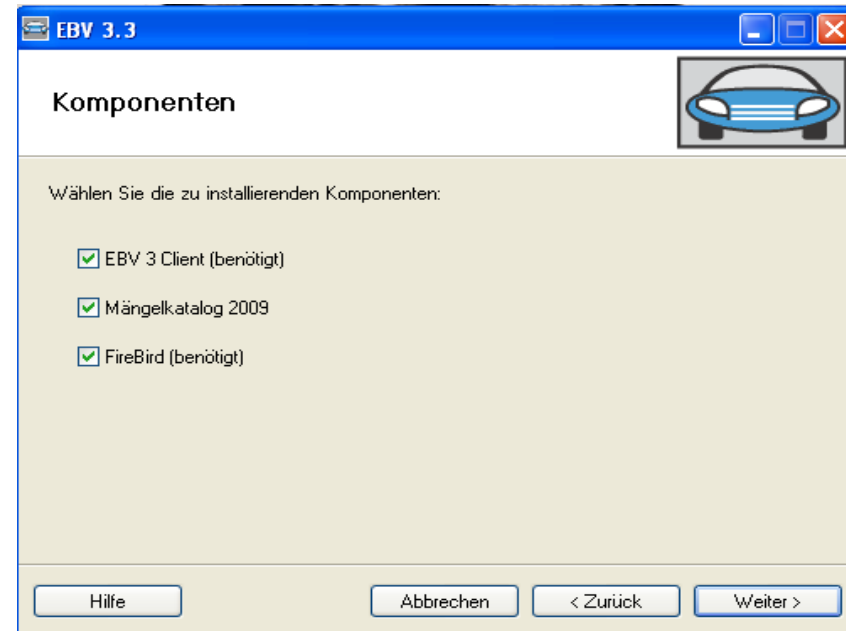

Gehen Sie auf „**Weiter**“.

Installation – Ordner auswählen

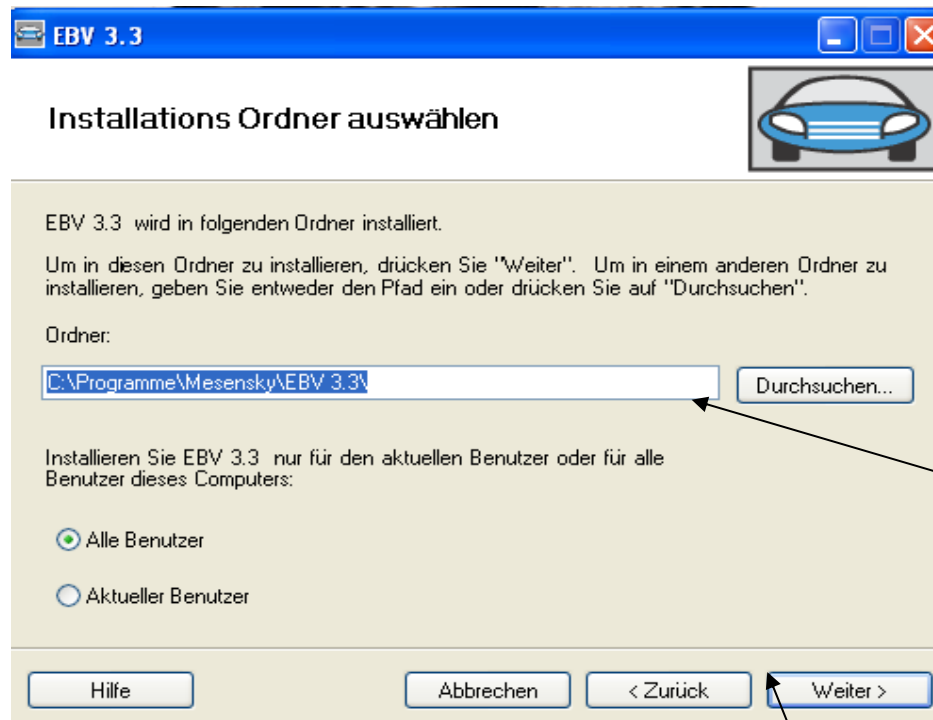

EBV 3.3 ist selbst
installierend auf dem
Laufwerk C:!



Falls EBV irgendwo anders
gespeichert werden soll
(Firmenabhängig), so klicken
Sie bitte auf „**Durchsuchen**“
und wählen sie den
entsprechenden Ordner aus.

Im Normalfall (Installation auf Laufwerk C:)
klicken Sie jetzt einfach auf „**Weiter**“

Installation – Ordner auswählen

Ein neues Feature seit der EBV
Version 3.3 ist der eK@rl.

Falls eK@rl irgendwo anders
gespeichert werden soll
(Firmenabhängig), so klicken
Sie bitte auf „**Durchsuchen**“
und wählen sie den
entsprechenden Ordner aus.

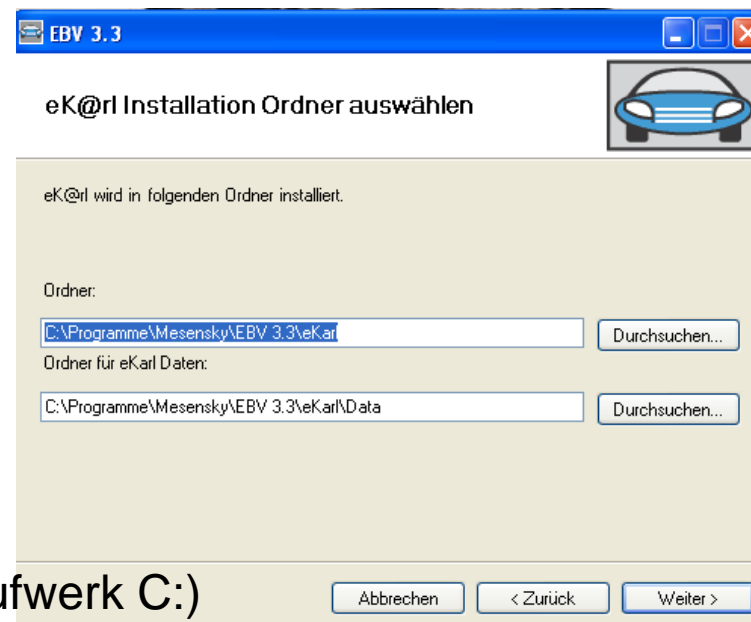

Im Normalfall (Installation auf Laufwerk C:)
klicken Sie jetzt einfach auf „**Weiter**“

Installation – EBV

Klicken Sie auf „Weiter“, sobald der Installationsmodus fertig ist. (Sie sehen das daran, wenn der Button „Weiter“ aktiv wird.)

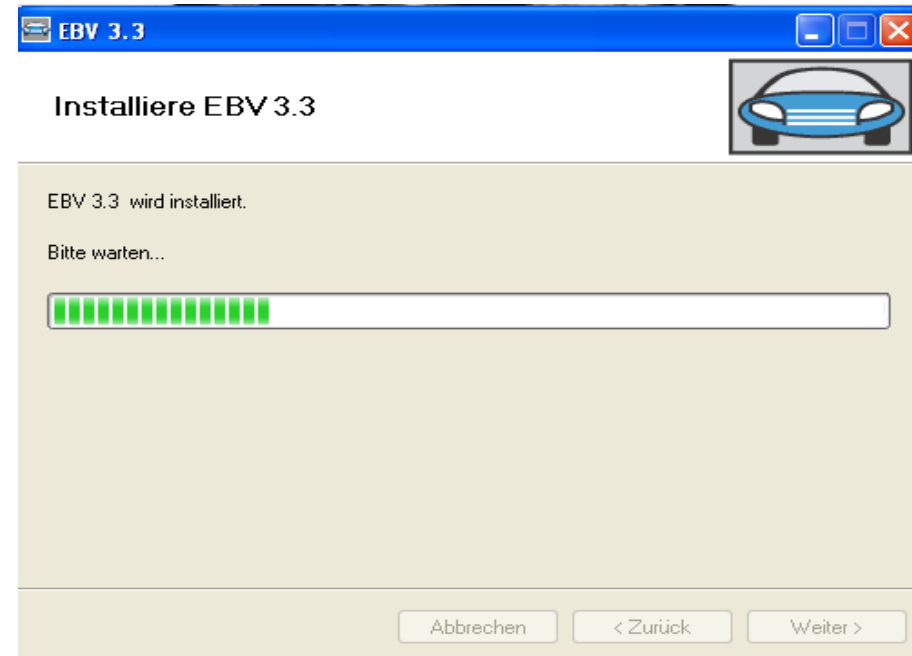

Jetzt wird EBV 3.4 installiert.

Bitte unterbrechen Sie diesen Vorgang nicht!!!

Installation – Email

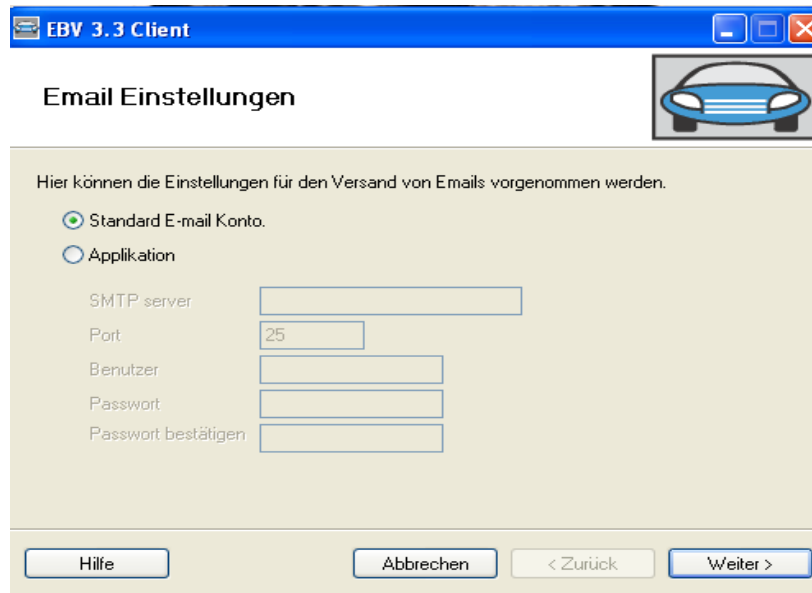

Falls ein normales E-Mail Programm (Outlook) installiert ist, so markieren Sie das Feld „Standard E-Mail Konto“

Klicken Sie anschließend auf „Weiter“.

Ansonsten wird das Feld „Applikation“ markiert, und die SMTP Server Daten ausgefüllt.



Unter dem Button „Hilfe“ finden Sie während der gesamten Installation den Hilfetext, in dem nachgelesen werden kann, wenn Sie sich nicht sicher sind.

Installation – Administrator Account

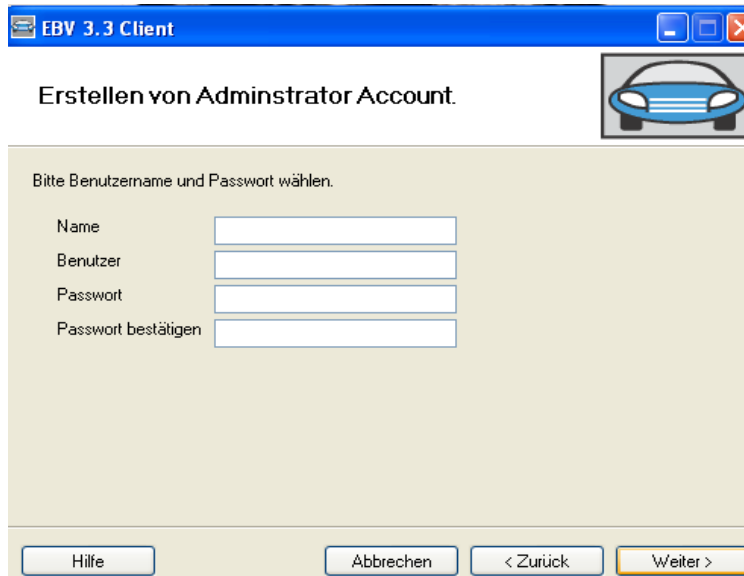

EBV 3.3 Client

Erstellen von Administrator Account.

Bitte Benutzernamen und Passwort wählen.

Name

Benutzer

Passwort

Passwort bestätigen

Hilfe Abbrechen < Zurück Weiter >

Sie sehen nun die Maske, in der der Administrator Account angelegt wird. (siehe auch unter Hilfe)

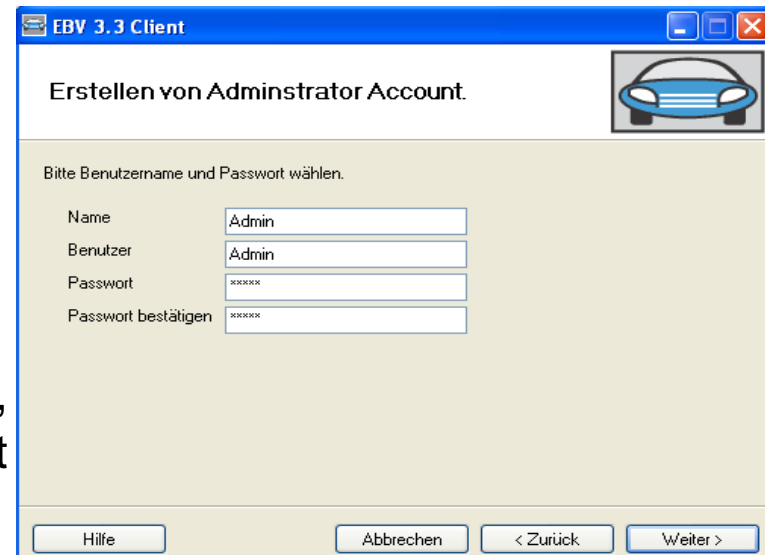

EBV 3.3 Client

Erstellen von Administrator Account.

Bitte Benutzernamen und Passwort wählen.

Name

Benutzer

Passwort

Passwort bestätigen

Hilfe Abbrechen < Zurück Weiter >

Bitte geben Sie hier den Namen (z.B.: Firma), den Benutzer (z.B.: Admin) und das Passwort des Administrators ein. → dieser ist der Erste Benutzer, mit dem EBV geöffnet wird.

Installation – Datenbank Setup

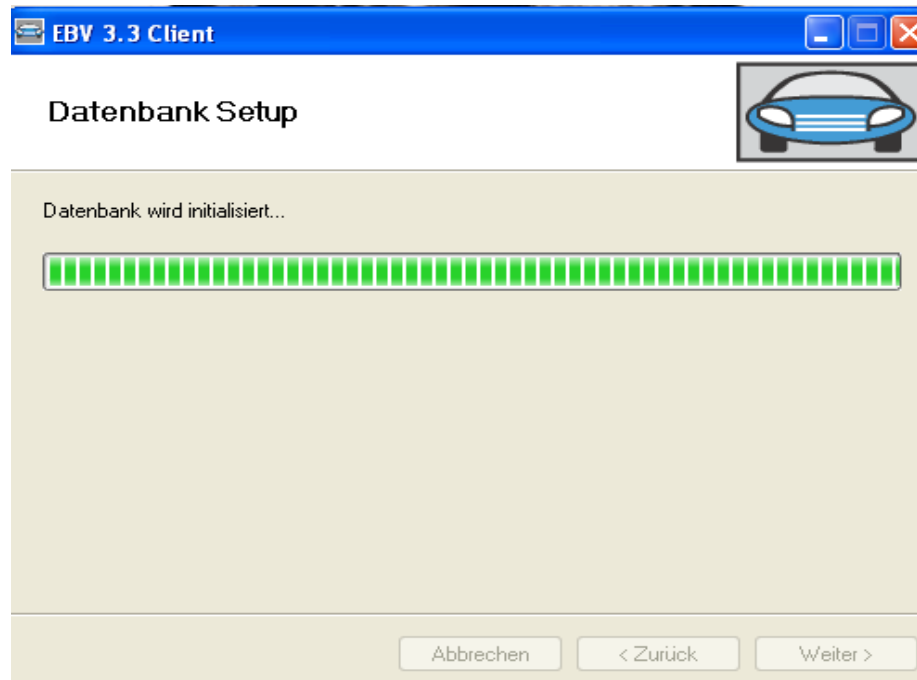

In weiterer Folge öffnet sich das Datenbank Setup.

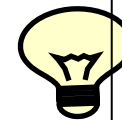

Bitte unterbrechen Sie diese Ausführung nicht!!

Klicken Sie auf „**Weiter**“, wenn der Setupmodus beendet ist. (sie sehen das daran, wenn der „Weiter“ Button aktiv wird.

Installation – abgeschlossen

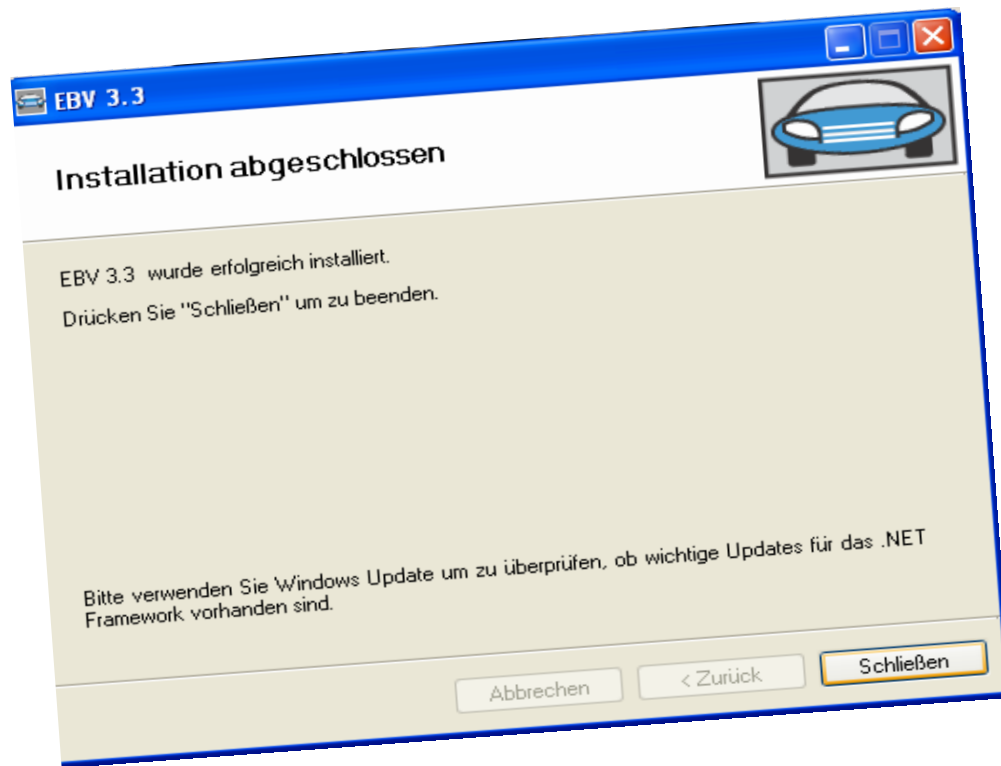

Klicken Sie jetzt nur mehr auf „**Schließen**“ um die Installation zu beenden.

Geschafft!!!!



Sie haben jetzt irgendwo am Desktop (dort wo alle Icons abgebildet sind) oben angezeigtes Icon der EBV 3.4 liegen. Mittels Doppelklick können Sie das Programm öffnen.

Altdaten Übernahme aus EBV 2.6 direkt im Programm

Diesen Punkt der Anleitung können Sie erst **nach der Installation** durchführen!!!!

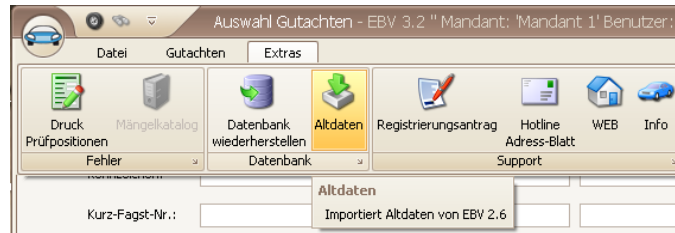

1. Gehen Sie im EBV Programm 3.3 unter Extras – Altdaten

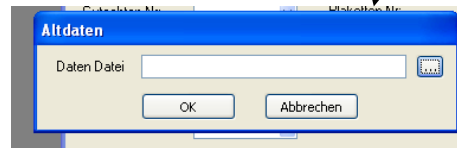

ACHTUNG: die Altdaten können nur ein einziges Mal übernommen werden. Es muss als aller erstes im Programm durchgeführt werden!!!

2. Es öffnet sich folgende Maske. Klicken Sie hier auf die 3 Pünktchen um die Altdaten Datei zu suchen.

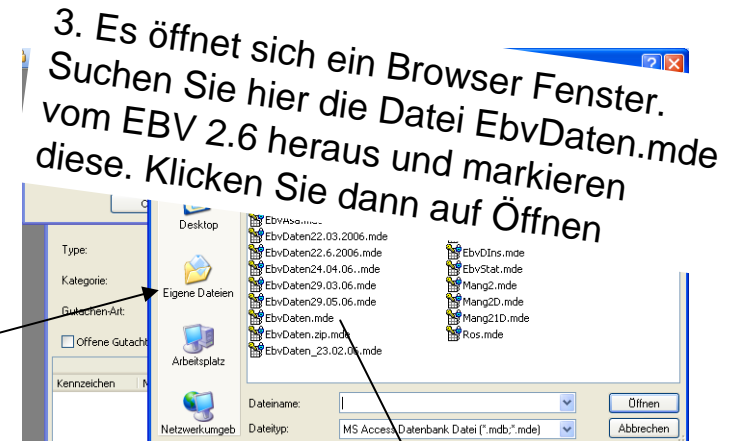

3. Es öffnet sich ein Browser Fenster. Suchen Sie hier die Datei EbvDaten.mde vom EBV 2.6 heraus und markieren diese. Klicken Sie dann auf Öffnen

4. Es steht dann die ausgewählte Datei in der Altdaten-Übernahme Maske. Klicken Sie jetzt nur noch auf OK.

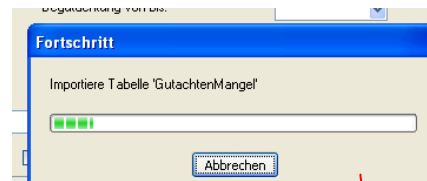

5. Dann werden die Altdaten übernommen. Warten Sie bis die Meldung kommt, dass die Gutachten übernommen wurden.

Registrierung

The image shows three overlapping screenshots of the 'Lizenz' (License) registration dialog box in a software application. The dialog box has a blue title bar and a close button (X) in the top right corner. The 'Lizenz' tab is active, and the 'Registrierung' (Registration) sub-tab is selected. The fields are filled with the following data:

- Name 1: Musterbetrieb
- Name 2: (empty)
- Straße: Musterstraße
- PLZ - Ort: 1000 Muster
- Telefon: 00
- Fax: 00
- E-mail: office@musterbetrieb.at
- Homepage: (empty)
- Begutachtungsstellen-NR: STELLENNR
- Kurzname: Kurzname Betrieb
- Code: test123test123test12
- Module: CDP A5/400 Import (€ 310,-), Mehrplatzfähigkeit (€ 310,-), Gültige Gutachten

At the bottom of the dialog box, there are three buttons: 'OK', 'Übernehmen' (Accept), and 'Abbrechen' (Cancel).

Nach der Installation des EBV und der Altdatenübernahme müssen sie die Registrierung eintragen.

Im Menü Datei - Lizenz überprüfen sie bitte die Angaben zum Betrieb.

Im Reiter Registrierung müssen sie die Begutachtungsstellennummer, den Kurznamen und den Code, den sie von der EBV Hotline erhalten haben, eintragen.

Nach dem sie auf „Übernehmen“ geklickt haben, erscheinen in der Liste „Module“ alle von Ihnen erworbenen Module und „Gültige Gutachten“.

Plakettenstapel



Bevor sie neue Gutachten erfassen können, müssen sie die vorhandenen Plaketten für die §57a Begutachtung als Plakettenstapel erfassen.

Im Menü Gutachten – Plakettenstapel können sie über „**Neu**“ die vorhandenen Plaketten eintragen. Als Art der Plakette wählen sie die Plakettenfarbe.

Bitte beachten sie, dass sie nach dem Anlegen eines Plakettenstapel keine Altdaten mehr übernehmen können!

Benutzerverwaltung

Wir empfehlen für jede Person die mit dem EBV arbeitet einen eigenen Benutzer für das Programm anzulegen

Im Menü Datei – Benutzer können sie über „**Neu**“ einen neuen Benutzer anlegen.

Für den neuen Benutzer geben sie Vor- und Familienname als Name an, den Benutzer für die Anmeldung (max. 10 Zeichen), ein Kennwort.

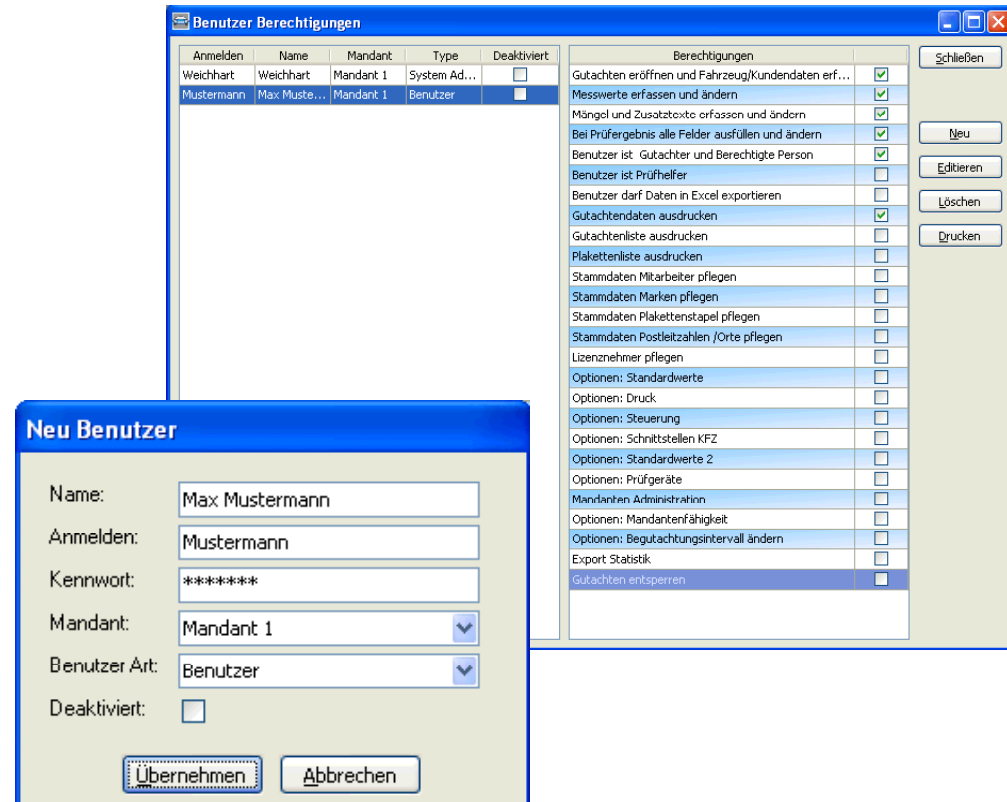

Wrong_Report_Datei

- Es kann sein, dass Sie bei der Altdatenübernahme (Wichtig: erst im Programm durchführen, nicht während der Installation) die Meldung bekommen, dass nicht alle Gutachten übernommen werden konnten.
- In diesem Fall hat sich auf Ihren Desktop eine Excel Datei mit dem Namen „Wrong_report“ angelegt.
- In dieser Datei finden Sie alle Gutachten, die in der EBV Version 2.6 nicht ausgedruckt wurden, die in der EBV 2.6 noch offen sind und Gutachten bei denen die Plakettennummer nicht in Ordnung ist (das kann zB sein, dass das Format nicht stimmt).
- Bitte heben Sie diese Datei auf alle Fälle auf. Archivieren Sie diese ebenso wie die Datenbank aus der Version 2.6, gemeinsam auf einem externen Datenträger.

Noch zur Information

- EBV2.6:

Bitte lassen Sie die EBV Version 2.6 bis auf weiteres auf Ihren Rechner installiert. Sie können die Verknüpfung vom Desktop löschen (Icon mit Plakette), um Verwirrungen zu vermeiden, aber ansonsten die Software noch nicht löschen!

EBV Hotline

Haben Sie noch Fragen???

Beschwerden oder Anregungen??

Oder benötigen Sie einfach Hilfe zum EBV 3.4 Programm??

Dann schicken Sie bitte ein Fax oder Mail direkt an die EBV Hotline.

Geben Sie Ihr Problem in einer kurzen Beschreibung bekannt, und führen Sie Ihre Telefonnummer an.

Sie werden nach der Dringlichkeit des Problems von der EBV Hotline zurückgerufen.

FAX: 01 / 546 64 / 50335

E-Mail: ebv-hotline@wirtschaftsverlag.at